

CADA año, cuando uno entra en La Coruña o en Vigo, descubre nuevos edificios que, poco a poco, van transformando la imagen urbana.

De una manera un poco caótica y desordenada, en ambas ciudades late el progreso. Si un antiguo corruñés resucitara hoy, pongamos por ejemplo el señor Pérez Costales, ministro de la I República, de verdad que no reconocería su ciudad. Y ya no digamos Vigo; el crecimiento de esta última ciudad es uno de los más espectaculares que se registran no ya en el ámbito nacional, sino incluso en el europeo.

Vigo y La Coruña o La Coruña y Vigo son las dos ciudades imán, los auténticos «polos de desarrollo» de Galicia.

¿Qué ocurre en cambio con la Galicia rural? Mientras las ciudades gallegas crecen a su modo, el campo permanece estático. Se mantienen las viejas estructuras no hace mucho descritas por el joven profesor Beira Torrado en su ensayo sobre la Galicia rural.

En el campo no se nota cambio o muy poco cambio.

El ministro Pérez Costales no reconocería «su ciudad», pero si los «Irmandiños» de hace quinientos años resucitaran y pudieran pasearse por tierras de Mellid (donde celebraban sus «kuntanzas») por las de Arzúa, Curtis y Mesía, dirían:

«Todo está igual, menos los caminos, que están un poquito peor.»

O ESPELLO NA MAN

CAMINOS Y ESCUELAS

Por VICTORIA ARRESTO

Dos son los problemas fundamentales de la Galicia rural: caminos y escuelas. Los dos problemas están muy estrechamente relacionados.

De momento, y por lo que a las escuelas se refiere, vamos dando palos de ciego. Hoy en día un maestro, salvo casos muy extraordinarios, no puede afrontar solitario la tarea de educar a niños que van a vivir en el año 2.000 y que necesitan unos conocimientos especiales, pues, aun suponiendo que permanecieran en el campo, lo que es muy improbable, la agricultura tiene que renovarse por completo.

El maestro o la maestra aislados, la escuela en cada pueblo, es un concepto totalmente decimonónico y que ya no nos sirve. Lo que necesita la Galicia rural son escuelas-institutos atendidas por seis o siete maestros, o más, si es necesario.

Hay que asegurar el transporte de los chicos desde las diferentes aldeas al centro educativo. En la escuela recibirán aparte de la enseñanza adecuada, un bocadillo y un vaso de leche al mediodía, y, por la noche, el mismo

autobús les transportará de nuevo a sus casas.

La escuela-Instituto tiene que estar acondicionada y prestar alojamiento a los niños que viven demasiado lejos para ir a su casa y volver todos los días. El curso escolar debe regirse por las eventualidades del ciclo agrícola y las vacaciones deben coincidir con las etapas en que el trabajo de los niños resulta beneficioso para sus familias.

Se me dirá que todo esto es imposible, que todo es un sueño.

Cierto. Es un sueño pero es la única solución para la Galicia rural y todo lo que no sea concentrarse equivale a perderse.

Las escuelas actuales, las últimamente construidas, podrían aprovecharse para galileños, que para eso están muy bien.

Es verdad que aún suponiendo de que por un milagro providencial se encontrara dinero para montar las diferentes escuelas-institutos, el transporte escolar se haría imposible, o por lo menos muy difícil, debido al estado de los caminos. Este es el segundo problema que impide todo posible desarrollo de la Galicia rural. Circular por los peores caminos de Europa equivale a acortar la vida de los automóviles de un modo dramático.

Los que tienen autobuses, taxis rurales y todos los que de un modo u otro tenemos que recorrer las carreteras interiores, conocemos por experiencia esta amarga verdad.

LOS ALUMNOS SE SIENTEN ATRAIDOS POR LAS CARRERAS DE "RELUMBRON"

HAY ESCASEZ DE PUESTOS ESCOLARES

Y su distribución es irregular

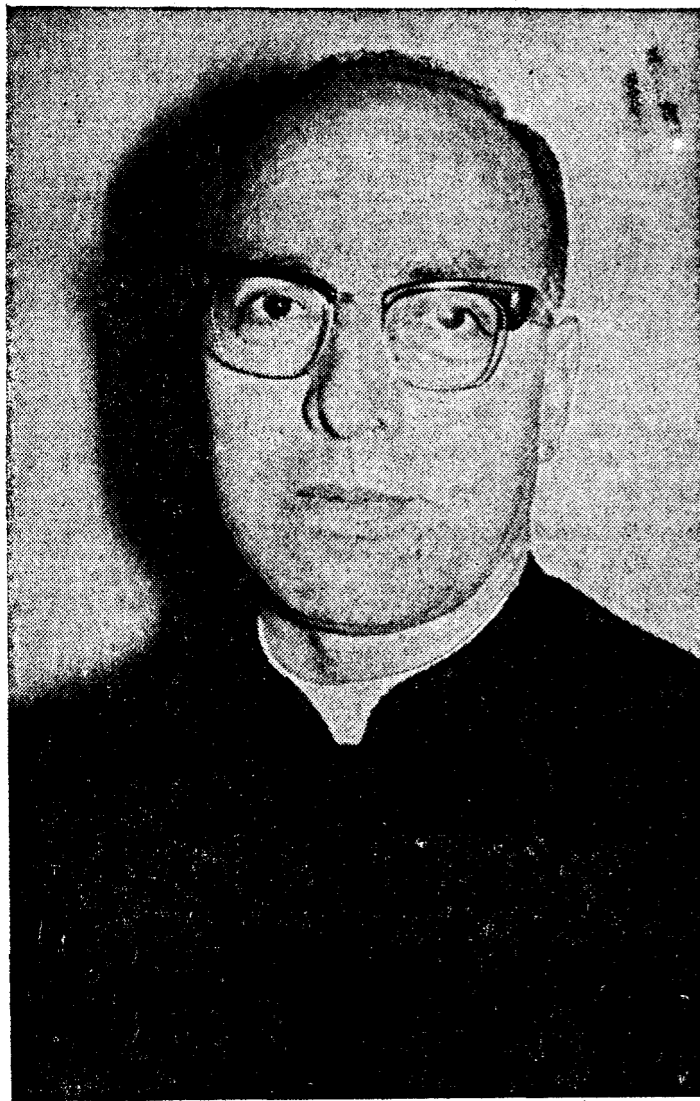

temas del momento

He aquí las respuestas del Hermano Olegario Barrioluengo Blanco, director del Colegio Marista «La Inmaculada», de Lugo.

¿Qué vocación predomina entre los alumnos, atendiendo a una primera división entre Letras y Ciencias?

- 1.—¿Qué vocación predomina entre los alumnos, atendiendo a una primera división entre Letras y Ciencias?
2.—¿Qué carreras universitarias o técnicas ejercen mayor atractivo?
3.—A la vista de sus personales conclusiones y teniendo también en cuenta las circunstancias sociales y económicas de la región, ¿qué nuevos centros de enseñanza superior considera más interesantes?
4.—¿Considera que están suficientemente atendidas las necesidades de primera enseñanza que son, en definitiva, base indispensable para la enseñanza media y superior?
5.—¿Cuál es su opinión sobre la localización de los centros de enseñanza?

so escolar. De 42 alumnos, el 6.º año del presente curso sólo 7 estudiaron «Letras».

¿Qué carreras universitarias ejercen mayor atractivo?

—De un modo general puede decirse que se sienten atraídos por las carreras que podíamos llamar de «relumbrón», como arquitectos, ingenieros, etc. Pero a la hora de la verdad son muy pocos los que siguen dichas carreras y la mayoría lógicamente sigue las carreras que todos sabemos.

—A la vista de sus personales conclusiones, y teniendo también en cuenta las circunstancias sociales y económicas de la región, ¿qué nuevos centros de Enseñanza Superior considera más interesantes?

—Si nos hubiéramos de referir a las circunstancias económicas y sociales de Lugo concretamente, creo no sólo interesante sino necesario la creación de más centros de Enseñanza Técnica, tanto de grado Superior, como Medio:

Ingenieros de Montes, Navales, por ejemplo.

—¿Considera que están suficientemente atendidas las necesidades de la Primera Enseñanza que son definitivamente base indispensable de la Enseñanza Media y Superior?

—Creo que no están suficientemente atendidas las necesidades de la Enseñanza Primaria, tanto por falta de puestos escolares, como por la irregular distribución de los mismos.

—¿Cuál es su opinión sobre

la localización de los centros de Enseñanza?

—No solamente están mal distribuidos los centros de Primaria en Lugo, sino también todos los demás. Hay zonas en las que no hay ninguno, o casi ninguno, mientras que en otras, abundan. De esta forma muchos alumnos se ven obligados a recorrer distancias que se les hacen demasiado largas, sobre todo a los de poca edad.

Television Emerson pone a su disposición sus TALLERES de ASISTENCIA TECNICA Federico Tapia, 12 - Tel. 22 94 55 - LA CORUÑA

ESTANTERIAS METALICAS, DESMONTABLES, ETERNAS

Tenemos la estantería que Vd. precisa y al precio que le interesa ¡CONSULTENOS! DISTRIBUIDORES:

VENANCIO SALCINES Arenal, 14. Teléfono 228572 LA CORUÑA

HIJOS DE C. V. OTERO Hórreo, 22. Teléfono 583037 SANTIAGO

HIJOS DE J. ROMERO El Bazar del Teatro Calvo Sotelo, 47. Teléfonos 351736 - 353768 - 352599 EL FERROL DEL CAUDILLO

PRECIOS ¡¡BOMBA!!

FABRICADO POR MANUFACTURAS Apartado, 211. Tel. 359373. GIJON

EJEMPLO: Alto, 2 metros Ancho, 0,90 metros Fondo, 0,30 metros Estantes, 5 SOLO POR 1.000 PESETAS

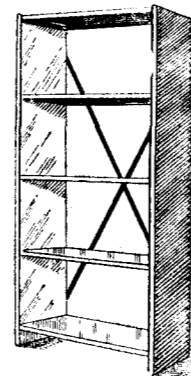

ESTA ES LA OPINION DEL HERMANO OLEGARIO BARRIOLUENGO BLANCO

PISCINAS Equipos para todo tipo de piscinas entrega inmediata depuración de aguas, s.a. Piscinas, residuales, industriales y potables Gordóniz, 44 - Planta 12 Tfnos. 32 37 00 - 31 00 10 - 32 37 01 - BILBAO DELEGACION ASTURIAS: Fray Ceferino, 19 - Tel. 21 91 50 - OVIEDO

Los EE. UU. pueden tomar represalias contra Francia Por las medidas del gobierno francés para defender su economía

AGITADA REUNION DEL G.A.T.T.

GINEBRA.—(Crónica de Europa Press), recibida por «Europa», en exclusiva para LA VOZ DE GALICIA, por ARTHUR CHESSWORTH). Los Estados Unidos han aprovechado la conferencia que se está celebrando en esta ciudad, en el seno del GATT, para criticar duramente las recientes decisiones del Gobierno francés para hacer frente a las dificultades económicas producidas por las pasadas huelgas. El delegado norteamericano calificó estas decisiones de contrarias a los principios del comercio libre y amenazó con represalias de su país en el caso de que París persista en su actitud marcadamente proteccionista.

La conferencia del GATT se ha reunido precisamente para tratar de las consecuencias que pueden tener para el comercio mundial las medidas aprobadas la pasada semana por el Gobierno del general De Gaulle. Como es sabido estas medidas consisten en esencia en el establecimiento de primas a la exportación y de contingentes para determinados productos. El representante de los Estados Unidos en la reunión urgente de la comisión ejecutiva del GATT —Acuerdo General sobre Comercio y Aranceles— que es el embajador Philip H. Trezise, delegado de su país en la OECD, declaró que si Francia prima sus exportaciones, otros países pueden hacer lo mismo. Si los Estados Unidos adoptaran esta decisión, sus consecuencias para la economía francesa podrían ser considerables.

LOS RIESGOS DE FRANCIA Trezise no se refirió concretamente a posibles medidas de represalia de su país, pero dio a entender que los Estados Unidos no consideran terminado el incidente. Por lo demás, la ya mencionada alusión a posibles primas a los exportadores norteamericanos es considerada como una clara advertencia de los riesgos que corre Francia en este caso. El delegado norteamericano, siempre con palabras muy duras, manifestó que no se explica cómo Francia ha establecido una prima a la exportación de un seis por ciento, cuando sus reservas oro siguen siendo muy considerables y no puede alegar, para justificar sus medidas, dificultades insuperables en su balanza de pagos.

El delegado francés, Jean Chappelle, director de relaciones exteriores en el Ministerio de Hacienda, ha manifestado que las decisiones de su Gobierno son debidas exclusivamente a las consecuencias de las huelgas y que en las normas del GATT no hay nada que pueda oponerse a la actitud de París. Trezise le ha cortado diciendo que las primas a la exportación significan un atentado a las normas aceptadas para el comercio libre entre las naciones. El GATT tiene precisamente como misión fomentar este comercio y disminuir paulatinamente las limitaciones que excitan para su desarrollo.

Chappelle ha tenido que declarar que las restricciones estas ratos electrodómicos desaparecerán dentro de seis meses y biecidas a la importación de aparatos que dificultan el comercio de automóviles, dentro de cuatro. «LA ACTITUD FRANCESA ES INJUSTIFICABLE» Trezise, sin aceptar las excusas francesas, ha afirmado que las medidas de París deberían haber sido estudiadas y aprobadas en una reunión común. Y ha añadido: «Francia no es el único país con dificultades intertas. Todos los presentes pertenecemos a países que han sufrido huelgas y aumentos de precios como consecuencia de ellas». Para el delegado norteamericano, pues, la actitud francesa es completamente injustificable. El delegado británico Sir Eu-

gene Melville, se ha mostrado mucho más moderado. En su intervención ha reconocido las razones que asisten al Gobierno francés para defender su economía, pero ha expresado su temor de que la iniciativa de París desencadene una reacción en cadena de consecuencias incalculables. En los círculos diplomáticos financieros de Ginebra ha llamado mucho la atención el tono de extrema dureza empleado por el delegado norteamericano para criticar las medidas francesas. No puede haber la menor duda de que sus palabras responden a una política perfectamente definida en Washington. Se cree que los Estados Unidos no están dispuestos a que en esta ocasión —que desde luego es mucho— para obligar al Gobierno del general De Gaulle a efectuar concesiones más sustanciales que las anunciadas hoy por su delegado en la Conferencia.

señora, piensa usted en ¿UN FRIGORIFICO?... ¿UN ESTABLECIMIENTO? Pardo, Radio T.V. Enté a su servicio, pudiendo elegir entre las 'marcas' más acreditadas del mercado: ODAG-ZANUSSI-IGNIS EDESA-COINTRA PHILIPS-LEONARD KELVINATOR (OLEIROS) Un establecimiento de garantía que le ofrece unos precios económicos en las más idóneas condiciones. Dr. TRULLENQUE SUSPENDE SU CONSULTA HASTA EL DIA 29 DE JULIO. Anúnciese en: LA VOZ DE GALICIA