EL CLUB DE LOS ANTIFEMINISTAS

Por V. LAURIS

Hace días que la Prensa mundial se ocupa de las declaraciones de Mr. Wormull. A pesar de no referirse al plan Marshall ni al conflicto de Palestina, las palabras de Mr. Wormull entran de lleno en la palpitante actualidad.

Fred Wormull, fundador y presidente del primer club antifeminista que se ha creado en Londres, y tal vez en el mundo entero, opina que las mujeres han incidido con exceso en el terreno de los derechos del hombre, y que si no se las contiene, acabarán por quitarles su independencia. Según Mr. Wormull, el hombre debe lograr un empleo sin que la mujer entorpezca su camino.

Al parecer, estas ideas que expone el señor Wormull en Londres, son comparTidas hasta el extremo de haberse fundado un club que tiene por lema el "antifeminismo" en acción, aunque no se especifica el número de afiliados con que cuenta ni los propósitos que se disponen a observar como remedio a la intromisión femenina.

Esta noticia trae a la memoria, por curiosa asociación de ideas, el recuerdo de las primeras sufragistas inglesas, reclamando el voto femenino en violentas manifestaciones. Manifestaciones que a veces terminaba disolviéndolas la policía. Claro que esto sucedió hace ya algún tiempo, lo suficientemente alejado para que el mundo haya evolucionado. Y en la nueva sociedad, las mujeres asaltaron la vida pública con un afán determinado de independencia que ahora el señor Wormull abomina como "falaz" e inmoral.

Lo que es indudable de este movimiento, es que nació como consecuencia de la revolución que implantaron las primeras sufragistas al reclamar el voto, así como la reforma hizo nacer la contrarreforma.

Fred Wormull sale al paso de posibles objeciones declarando que no es un misógino, es decir, que no odia a la mujer siempre que sepa mantenerse en su puesto: "Compañera sí, pero no rival". La equivocación se basa principalmente en hablar a las mujeres de derechos, cuando su vida debe regirse tan sólo por deberes.

Sin duda Mr. Wormull hace suya la teoría de André Gide, considerando que el papel de la mujer en la vida y en la sociedad es conservador. Sin embargo los conservadores, al menos en Inglaterra, están en un mal momento.

Del peligro que supone haber llegado al extremo de la independencia actual, que socava los cimientos firmes en que se asienta la familia cristiana, no puede achacarse toda la culpa a las "leaders" del feminismo. Es posible que aunque las primeras revolucionarias de veinte años hubieran reservado sus ímpetus juveniles para la conquista de un marido, en vez de desperdigarlos en manifestaciones estrafalarias, los resultados hubieran sido los mismos. La guerra fué la palanca más potente que ha tenido la mujer para conquista de puestos destacados. La ausencia de los hombres dejó libre avance a su impaciencia. La mujer inglesa acreditó su capacidad como piloto, como operario de fábrica, como conductor de un camión o en el servicio de extinción de incendios; cooperando así en la victoria final con la misma eficacia que el soldado en la trinchera.

Ante los ojos de la mayoría se han abierto horizontes ilimitados. Un aprendizaje tan duro no se olvida fácilmente. Es inútil que ahora Mr. Wormull, sea o no misógino, ponga el grito en el cielo y pretenda decirles: "Vuelvan ustedes al dulce hogar para condimentar deliciosos guisos de ballena". La actividad las ha emborrachado de ambición, como a Don Quijote la lectura de los libros de caballería. La perspectiva del sosiego hogareño se les antoja en cambio bastante aburrida. Para muchas ha sido el fin de la monotonía burguesa. Como han ganado "su" guerra, pretenden ganar "su" paz. Es natural que después de probar que poseen una fuerza combativa, capacidad y resistencia que pueden equipararse con la del hombre, se resistan a abandonar sus puestos. Nada de lo que está ocurriendo carece de lógica, y aun es preciso preguntarse: ¿Tiene razón Fred Wormull en indignarse tanto?

Rasgarse las vestiduras después de una revolución, y reclamar el antiguo orden de las cosas, resulta tan ilusorio como pedir al río que vuelva a convertirse en fuente. Por otra parte, ha sido siempre variable y complicado, casi tanto como marcar los límites de una frontera en países balcánicos, delimitar la zona en que debe detenerse la influencia femenina. Ellas podrían argüir que también los hombres se han metido resueltamente en sus terrenos. ¿Qué decir sino de un cocinero o de un sastre?

Temo que el club de los antifeministas no sirva ni para remediar el exceso que arrastra consigo el hundimiento de los viejos prejuicios, y a pesar de las interesantes declaraciones de Mr Wormull, termine convirtiéndose en el Club de los Incomprendidos.

La razón siempre se inclina ante los deseos de la mayoría, y parece ser que en Europa sobran muchos millones de mujeres. Conviene también recordar aquella frase que dice: "Igual que los pueblos tienen el gobierno que merecen, los hombres dan con las mujeres que ellos mismos crearon".

CRONICA DE WASHINGTON

Fernando de los Ríos trata de captarse la adhesión de los judíos contra España

Por MANUEL CASARES

WASHINGTON, 22. -- (Crónica de nuestro corresponsal especial, recibida por radio). -- Estados Unidos y Rusia han aparecido, por fin, sustentando el mismo punto de vista en un asunto de los más graves. Los dos colosos han apadrinado la propuesta de la comisión de la ONU favorable a la partición de Palestina.

Realmente, la declaración norteamericana --favorable a la partición--, seguida a las 24 horas por la rusa en el mismo sentido, han salido casi con sacacorchos, solamente cuando ya era imposible silenciar por más tiempo el asunto y sin duda cuando los dos estaban convencidos de que la propuesta sería similar. Ni a Norteamérica ni a Rusia les interesaba enajenarse la voluntad de los estados árabes. Pero más que nada, a cada uno le interesaba que el otro no apareciese en el lado opuesto, defendiendo el punto de vista árabe contra los judíos o viceversa.

Este temor obligó a retrasar la declaración de unos y otros hasta el último momento. Los dos, al fin, han sacrificado el punto de vista árabe en favor del punto de vista hebreo, lo que viene a revelar la fuerza de la presión que las organizaciones judías han podido ejercer tanto en Moscú como en Wáshington.

Sin embargo, nada ha quedado definitivamente resuelto. Los dos --favorables a la petición--, han hecho sus salvedades. La propuesta de partición redactada por la comisión de la ONU sobre Palestina, la han admitido como punto de partida, y aun quedará un largo rosario de discusiones y rectificaciones de tal envergadura y de tal duración, que virtualmente el problema queda en pie. Las modificaciones, no especificadas ni por uno ni por otro, pueden ser de tal importancia, que el propósito de reparto quede reducido a la nada. Y quizá por ello los dos han insistido en la necesidad de que Inglaterra continúe por lo menos durante dos años con el mandato de Palestina, no obstante los sinsabores y dolores de cabeza que le ha producido ya al imperio británico.

En el caso de Palestina, ni norteamericanos ni rusos se han atrevido a desafiar la fuerza política del pueblo hebreo. Tanto es así, que al terminar las reuniones del comité en que aparecieron los dos antagonistas del mundo actual sosteniendo el mismo punto de vista, un delegado no pudo contenerse y exclamó:

--¡Que hubiera sido del mundo si Hitler no hubiera cometido el error de perseguir a los judíos!

Por lo pronto, la esperanza del acuerdo, aunque todavía sea a plazo bastante lejano, tenderá a calmar una situación amenazadora en el Próximo Oriente. Las modificaciones a la propuesta pueden ser de tal importancia, que los pueblos árabes encuentren en ellas alguna satisfacción. Sin embargo, la preocupación de los judíos en estos momentos puede apreciarse en un hecho que también afecta a España.

En todas las sinagogas de Nueva York fué leída hace poco una carta de Fernando de los Ríos en la que se pedía apoyo para derrocar al régimen español. La carta, como puede esperarse de su autor, contenía todas las patrañas al uso sobre España y muchas más. No importa que el historial de generosidad o protección rendido por España al pueblo judío durante la guerra haya sido de lo más brillante. Fernando de los Ríos ha creído, como Vichinsky, que sus mentiras tienen más fuerza que los hechos.

Los judíos escucharon la carta sin hacer especiales manifestaciones. Seguramente al día siguiente la olvidaron. Al menos, un conocido rabino hizo el siguiente comentario:

--No estamos los judíos en situación de ocuparnos de estos asuntos. Bastante tenemos con los nuestros y con la gravedad del momento actual.

Un marinero de Laredo capturó un pez de tres metros de longitud

Pesa 500 kilogramos

Santander, 22. — En Laredo, el pescador Manuel Torres Uriarte, ha capturado un pez de tres metros de longitud y 500 kilogramos de peso, que ha causado gran admiración. A bordo de un bote, y después de media hora de lucha, Manuel Torres consiguió herir con una especie de flecha al enorme pez, que es de los conocidos con el nombre de "peztrompa", y remolcarle hasta las escolleras del embarcadero.—CIFRA.

GALICIA GANADERA

El IX concurso provincial de ganado de Lugo

Por JUAN ROF CODINA,

Profesor de la Cátedra de Divulgación Pecuaria de Galicia

Por cuantos se preocupan del progreso de la ganadería gallega, el último concurso celebrado en Lugo del 9 al 12 de octubre ha sido un exponente de la mejora pecuaria alcanzada en pocos años dentro de la Raza Bovina Gallega Rubia.

La presentación de más de cincuenta reproductores machos de características definidas y gran precocidad, que pertenecen a paradas de sementales oficiales y particulares, constituye un hecho evidente de que el ganadero se preocupa de utilizar la buena semilla y que ha abandonado las prácticas rutinarias de acoplar las vacas con machos degenerados, faltos de belleza, características raciales y genealogía conocida.

Todos los becerros, novillos y toros del IX Concurso fueron seleccionados de entre los descendientes de reses premiadas en concursos anteriores. Algunos de ellos poseen una genealogía brillante por ser descendientes de padres, abuelos y bisabuelos que alcanzaron primeros premios.

En las secciones de hembras bovinas, fueron presentadas más de quinientas reses que constituían un conjunto homogéneo y de gran brillantez, que causaron la admiración de los concurrentes.

Se destacaron de manera extraordinaria las secciones de becerras y novillas, verdadero florón del certamen, obra selectiva del pequeño ganadero, que cansado de adquirir vacas incluseras en las ferias, se ha decidido a recriar, previa selección, reses descendientes de padres conocidos.

Dentro de breves años, en los establos de los campesinos solo tendrán cabida reses de genealogía conocida, constituyendo verdaderas familias, con su producción controlada.

El rendimiento lácteo acusado por las vacas inscritas en el control, que alcanza a más de tres mil litros en trescientos días, constituye un excelente dato para la formación de familias productoras de leche. Igualmente pueden formarse líneas de animales mantequeros a partir de las vacas que acusan un porcentaje de riqueza grasa de más del cuatro por ciento.

Los pilares de la futura Raza Bovina Gallega Rubia están cimentados, pero precisan, para completar la obra, que por los organismos oficiales se siga prestando el debido apoyo a los ganaderos, agrupándolos para que marchen con idénticas directrices.

Son altamente plausibles los esfuerzos que viene realizando el Ayuntamiento de Lugo, sosteniendo paradas de sementales y facilitando reproductores selectos a los paradistas; y lo mismo diremos de la Cámara Agrícola y Junta Provincial de Fomento Pecuario. Pero hay que incorporar a esta labor a las entidades netamente ganaderas que todavía permanecen al margen de la obra, para que ésta tenga la solidez necesaria.

El primer premio fué adjudicado a "Teixo", este hermoso novillo con 824 kilos

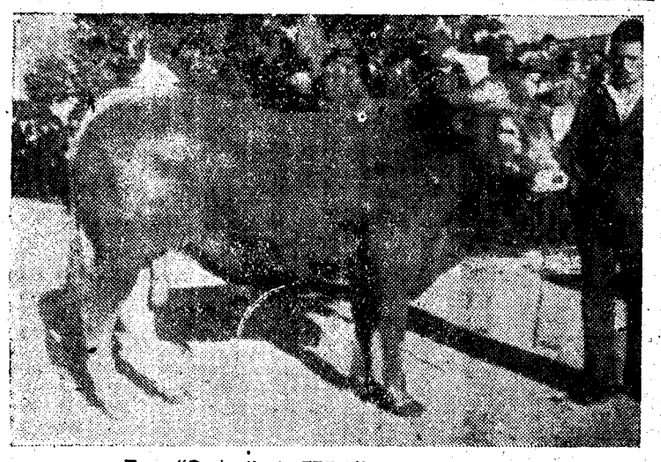

Toro "Perico", de 775 kilogramos de peso.

¡Sensacional!

Nueva máquina de escribir ultraeconómica "HOGAR". Precio, ciento veinticinco (125) pesetas. Lo ideal para el modesto comerciante y para el hogar particulares en general. Facilidad de aprendizaje y sencillez en su mecanismo. Su tamaño es de 25 por 18 x 8 cms., peso 750 gramos y tablero contrachapeado, barnizado o pintado, etc. Enviamos esta máquina a reembolso de su precio, más gastos embalaje, envío, etc., **diez (10) pesetas más.** Haga su pedido hoy mismo en evitación de que se terminen nuestras existencias, a **INDUSTRIAS MAQUINAS ESCRIBIR "HOGAR" PATENTADA. -- CALPE (Alicante).**

Al efectuar su pedido mencíonese este periódico.

DESDE CURTIS

Nueva Sucursal de la Caja de Ahorros-Monte de Piedad de La Coruña

Con verdadera satisfacción registramos hoy un hecho transcendental para el progreso de esta villa y por cuya realización tantos esfuerzos, vanos hasta ahora, hemos realizado; pero que, a partir de hoy, cristalizaron en una venturosa realidad.

Nos referimos a la inauguración de la nueva Sucursal de la Caja de Ahorros coruñesa, que el pasado martes, 21, tuvo lugar con toda solemnidad y que tanta expectación, acaso dubitativa, despertó en esta preterida comarca, tan merecedora de atención y apoyo, ya que es notorio su desenvolvimiento industrial y su creciente importancia agrícola y ganadera. Por eso, como al principio decimos, causó satisfacción profunda y jubilosa aprobación el establecimiento de las oficinas de la Caja de Ahorros en esta localidad, a la que dota de un servicio hoy de necesidad primaria, y con el que se le facilita amplio desenvolvimiento a sus actividades comerciales, hasta ahora pletóricas de dificultades en su actuación.

Como acabamos de referir, en la tarde del martes comenzaron a acudir a las oficinas de la nueva Sucursal las autoridades de Curtis, sus fuerzas vivas y cuantas personas en la villa significan y representan actividad o trabajo. Las acogieron con afectuosa amabilidad los representantes de la Caja de Ahorros, que eran su Presidente, D. Ramón Bermúdez de Castro y Pla; el consejero don José Badía Alvarez y los señores Vales Fernández y Prada Hermida, Subdirector y Oficial administrativo de la Central, respectivamente, y el Delegado de la Sucursal, señor Gestal.

A la hora señalada, el Párroco de la villa, D. Francisco Correa, bendijo solemnemente los locales de la espaciosa planta en que las oficinas se instalaron. Y el señor Bermúdez de Castro hizo uso de la palabra para hacer presente a los reunidos cuánta era la satisfacción de la Entidad que presidía en llegar a Curtis a prestar un necesario servicio a la comarca, y que venía a llenar con todo desinterés y sin el menor afán de lucro, ya que el prestarlo era un deber reglamentario del que el Consejo de Gobierno no podía desertar: primero, por estímulos del deber mismo, y además por sugerencias de su espíritu patriótico, y que ayudar a los ciudadanos en sus empresas, facilitar medios a los indotados, hacer posible la total evolución de una inteligencia acaso privilegiada, son maneras de ayudar al engrandecimiento de la Patria de que somos hijos y a la que debemos, no sólo nuestra vida si es preciso, sino el cotidiano esfuerzo resignado y obscuro, e incluso todos los anhelos desde el alborear del día hasta su ocaso. Exalta la virtud del ahorro y refiere una personal anécdota que le hizo conocer la excelencia de aquél.

Ruega a todos que eleccionen sus procederes a tenor del deber que es norma de vida, y del patriotismo que es necesidad del alma de ciudadanos dignos; y si una y otra virtud se coordinan con inteligencia y se les pone por clamera la Cruz de Cristo y las enseñanzas de su Iglesia, tendremos la pauta a seguir en el vivir ciudadano del que quiere y debe llamarse español, en toda la amplitud de este adjetivo.

Termina haciendo votos por la grandeza de la España inmortal, y la salud de su Caudillo, por la prosperidad de Curtis y su comarca y por la coincidencia espiritual de todos los españoles en el ideal de la Patria fuerte y respetada, a la que se aclamó con entusiasmo por todos los presentes, que aplaudieron afectuosa y prolongadamente al Presidente de la Caja de Ahorros.

El Sr. Alcalde de Curtis contestó al señor Bermúdez de Castro agradeciendo en nombre del vecindario los servicios y ofrecimientos de la Caja de Ahorros, a la que promete con su agradecimiento su ayuda oficial y privada. Fué también aplaudidísimo.

Terminados los discursos, el Presidente de la Caja de Ahorros entregó al Párroco de Curtis un donativo para los pobres de la villa y otro para la Catequesis de la parroquia, atendiendo la Caja —dijo aquél—a las necesidades físicas de los desvalidos de hoy, y a la formación espiritual de los hombres del porvenir.

Y a continuación los presentes fueron obsequiados con un vino español, pastas y cigarros con toda esplendidez.

Terminados estos actos tan ejemplarizadores, regresaron a la capital de la provincia nuestros visitantes, que fueron muy agasajados por sus invitados, que se hacían lenguas de lo acogedor y cómodo de las instalaciones de la nueva oficina, situada en un espléndido edificio en el centro de la localidad.

Por todo lo relatado vaya nuestra reconocida y fervorosa felicitación al Consejo de Gobierno de la Caja de Ahorros, al que deseamos nuevos éxitos tan eficientes y constructivos como el que relatamos.

EL CORRESPONSAL

CRONICA DE NUEVA YORK

EN EL IRAN RESURGE LA AMENAZA CONTRA LA PAZ

Por MANUEL SANCHEZ ANA

NUEVA YORK, 22. — (Crónica exclusiva para LA VOZ DE GALICIA, de nuestro corresponsal especial). — Para un futuro muy inmediato se espera más "drama" en el próximo Oriente, según los informes que llegan hasta los bastidores de la ONU. Mientras la caldera hierve en Palestina y en los Estados árabes, parece que se está echando más leña al fuego en el viejo conflicto entre Rusia y el Irán.

Según dicen desde Teherán, la capital del Estado persa, el ejército soviético ha venido concentrando grandes contingentes de fuerzas en la frontera del Azerbaiyán. El primer ministro iranés, Ahmed Qavam, llamó al embajador soviético en Teherán tan pronto como recibió informaciones positivas de los movimientos de tropas rusas. Le pidió detalles sobre su significado, y sólo pudo escuchar palabras evasivas y la afirmación de que la embajada rusa carecía de información, e incluso dudaba de la veracidad de los informes.

Sin embargo, las noticias que llegaron a Teherán eran de carácter tan positivo, que inmediatamente el Estado Mayor persa dispuso el envío al Azerbaiyán de todas las fuerzas disponibles. En los últimos doce meses, el ejército iranés ha comprado en Inglaterra y Norteamérica equipos modernos de guerra y se encuentra en indudables mejores condiciones que durante el conflicto ruso-iranés de la primavera de 1946.

Al mismo tiempo, y para evitar que Rusia tome algún pretexto para intervenir en los asuntos del Azerbaiyán, todos los agitadores comunistas han sido retirados de la frontera y enviados al Sur del país. Se sabe que en sus conversaciones con el embajador ruso, el primer ministro Qavam le informó que su Gobierno está dispuesto a resistir por la fuerza cualquier presión de carácter militar para resolver el pleito de las concesiones de petróleo.

La nueva disputa proviene de la insistencia de Moscú de lograr grandes concesiones de petróleo en el Azerbaiyán. Molotof afirma que el precio de la retirada de las fuerzas soviéticas del Norte del Irán en 1946 no fué otro que la concesión a la URSS de derechos exclusivos en los ricos campos petrolíferos de esa parte del país. El trato no puede ser olvidado por el Irán, según el Kremlin.

El punto de vista del Gobierno iranés es el de que no existe ningún acuerdo. Prometió someter el asunto al Parlamento tan pronto como pudieran celebrarse elecciones libres a continuación de la retirada rusa. Las elecciones tuvieron lugar, pero el Parlamento elegido no se muestra nada favorable a tal acuerdo, que daría a Rusia no sólo el derecho de explotar los campos de petróleo, sino virtualmente el control de todo el Azerbaiyán.

Por un lado, Rusia acusa al Irán de no cumplir los acuerdos, y del otro el primer ministro dice que nada se puede hacer sin la aprobación de un Parlamento que fué libremente elegido por el pueblo iranés.

La concentración de un ejército rojo importante en el Cáucaso y en la frontera del Azerbaiyán se considera en los círculos de las Naciones Unidas como un intento de presión contra el Parlamento y el Gobierno del Irán. Es un claro acto de intimidación.

Sin embargo, el Gobierno de Ahmed Qavam mira las cosas más seriamente, y teme que si la situación empeora, el caso no sea una mera amenaza, sino un propósito definido de agresión.

El asunto del Irán sigue durmiendo en el seno de las Naciones Unidas. A pesar de los esfuerzos del delegado ruso Gromyko el año pasado, el pleito ruso-iranés sigue en el apenda del Consejo de Seguridad.

El Gobierno iranés se considera en condiciones de resistir la presión soviética mientras ésta no pase del carácter de intimidación actual. Su ejército ha mejorado bastante. Ahora Teherán tiene en sus manos el Azerbaiyán, donde se han levantado fortificaciones desde el verano de 1946. Pero el Irán no podría resistir la agresión armada de su vecino. Y si el Gobierno iranés, debido a los acontecimientos, se viera obligado a acusar al Gobierno soviético de agresión ante las Naciones Unidas, nadie sabe cuales serían las consecuencias.

Un motivo más de preocupación, ya que en la frontera del Azerbaiyán hay latente otra amenaza tangible contra la paz.

TURISMO INTERURBANO

UN VIAJE DE PLACER

(APUNTE DEL NATURAL)

El día, otoñal y dominguero, convida a espercir el ánimo.

Convida, pero no paga, como se ve pronto. ¡Vamos allá! El tranvía de Sada arranca de la estación con chirriar de ejes y lamentoso ruido de cadenas. Es el "Siboney" de las 10'30 y lleva tantos viajeros como bultos. Estos rebosan en las rejillas, bajo los asientos, sobre las rodillas de la gente, en las manos...

El traqueteo hace que los que hallamos asiento nos acomodemos, mal desde luego, entre voces, quejidos y protestas. Muchos otros viajeros van de pie. Las cestas, bolsas y sacos vacíos que a la vuelta vendrán llenos, pasan de mano en mano al nivel de los rostros, sobando las ropas y arañando las piernas.

--¡Cuidado con las medias!

Ya es tarde, porque una muchacha muestra la pantorrilla, como en un paso de baile, con un "tomate" que valdría dos pesetas en el mercado.

El cobrador, penetra como una cuña en la masa viajera.

--Billetes, señores.

A fuerza de codazos y reniegos trata de cumplir su misión y aliviar el atasco; --A ver, sigan adelante. Pasen... Vayan pasando...

--¿A dónde?

Calla. Tampoco él sabe a donde mandarlos. Y si lo sabe, no lo dice.

Todavía no hemos salido de los Cantones. El largo convoy avanza despacio. De pronto, un ruido siniestro bajo las ruedas. El pesado armatoste se bamboolea. Sensación. La de los tripulantes de un buque que toca en la peña que le desgarra el fondo, debe de ser análoga... Hemos tocado.

Quedamos frente a la farmacia, a la altura del hotel. Menos mal. Y con el "Siboney", todos los demás coches que el tren expedicionario lleva a remolque. Se agolpa el público. El espectáculo en tal sitio, a las once y media de la mañana, es entretenido. Se asoma el pasaje a las bordas o a las ventanillas.

Comienza el salvamento. Con trozos de carril que ya "en previsión" van en el tranvía, organiza el diligente personal la penosa tarea de encarrilar la nave

--¡Adelante! ¡Alto!... ¡Atrás un poco! ¡Quietos!...

Los pobres tranviarios jadean. El conductor, sobre todo, suda, atento a la maniobra. Uno se mete debajo del coche, como haría un buzo en el mar. Por si algo faltase, se apagan las luces y se corta la corriente eléctrica. Los mirones son ya centenares, y los viajeros estamos un poco volados. Varios se apean y se van a pie. Quizá lleguen antes...

Pasa una hora... El "Siboney" vuelve finalmente a los carriles y rueda otra vez camino de Sada

--Esta aguja y la otra --oigo decir-- llevan dado no pocos disgustos.

Bueno es saberlo. Seguimos. Maniobras ante los talleres de reparaciones del Carballo, donde la nave debiera entrar en dique si no tuviésemos tanta prisa. Oficiros a la vista. Meiras al fondo, entre el verdor y el encanto de estas tierras de maravilla. Sada al fin, bonita y risueña como siempre, es un sedante para los nervios de punta. ¡A almorzar! Los viajeros se desbandan buscando la colación retrasada. Lejos, en la playa, mucha gente forma corro expectante. ¿Qué pasa? Se trata del salvamento de un camión cargado de "patexo". Estaba plantado en mitad del arenal, se descuidaron en sacarlo a la carretera y se fue hundiendo poco a poco al subir la marea. ¡Y a ver ahora que pasa!

Aunque la cosa tiene gracia, no quiero verla. El gato escaldado... El tranvía que ha de devolvernos a la ciudad no llega hasta las cinco de la tarde. Los viajes de placer son así.

Por fortuna, el regreso es rápido y feliz. Pero no podemos cantar victoria. Cuando estamos llegando, en la misma orilla como si dijéramos, descarrilamos otra vez. ¿Pero es posible? Sí, señor. ¡Turismo! Los pasajeros, impacientes, se apean y corren en bandadas con las cestas, sacos y bolsas de antes, bien repletas ya.

Se repite la escena del Cantón --ahora frente a la Fábrica de cerveza--, aunque un tanto abreviada. Sólo media hora de forcejeo.

--¿De dónde viene usted?-- me preguntan al pisar tierra en la Marina.

--¡¡De los toros!!-- contesto abatido.

--¿Volvemos a Sada?

--Siempre; pero esperemos a que circule el trolebús y mejoren las comunicaciones... ¿No le parece?

HERCULANO

Lea usted

LA VOZ DE GALICIA

El ministro de Trabajo regresa a Madrid

Barcelona, 22.—A las nueve menos cuarto de la mañana, en el avión correo, ha emprendido el viaje de regreso a Madrid, el ministro de Trabajo, señor Girón de Velasco, acompañado del director del Montepío de Hostelería y exgobernador civil de Barcelona, señor Correa Veglison. En el aeropuerto despidieron al ministro el gobernador civil, el delegado provincial de Trabajo y el jefe provincial de Montepíos y Mutualidades.—CIFRA.

Nuevas Publicaciones Labor

HISTORIA DEL ARTE LABOR. Tomo III: Arte clásico (Grecia y Roma), G. Rodenwaldt (3.ª ed). 400 ptas. CERVANTES. Su vida y sus obras, Antonio Maldonado Ruiz. 271 págs., 32 ilustr. y 16 láminas. 30 ptas. HERALDICA, Alejandro de Armengol (2.ª ed.). 16 ptas. LA POESIA HOMERICA, G. Finsler (3.ª ed.). 16 ptas. MANUAL DEL PROYECTISTA TEXTIL, F. Gurina Homs. 45 ptas. LA ESCUELA DEL TECNICO ELECTRICISTA, A. Holtz. Tomo XI: Fuerza motriz y Tracción eléctrica, H. Teuchert. 80 ptas. ELEMENTOS DE HIDRAULICA GENERAL Y APLICADA, con motores hidráulicos, L. Rubio Sanjuán (2.ª ed.). 125 ptas. FISICA EXPERIMENTAL, R. Lang y B. Cabrera. Tomo II (2.ª ed.). 30 pesetas. TU Y EL TIEMPO, H. J. Flechtner. 42 ptas. TRATADO DE TECNICA OPERATORIA GENERAL Y ESPECIAL, M. Kirschner. Tomo III: Operaciones en el oído y nariz, garganta, laringe y vías respiratorias. Operaciones en las primeras vías digestivas y el cuello (2.ª ed.). 230 ptas. HELMINTOLOGIA Y ENTOMOLOGIA VETERINARIAS, H. O. Mönnig. 120 pesetas.

De venta en todas las librerías y al contado y a plazos, en

EDITORIAL LABOR, S. A.
Alcalá, 144, MADRID

Miscelánea Mundial

NO ES IGUAL

--Estoy decidida a no casarme hasta los treinta años.

--Pues yo estoy decidida a no tener treinta años, hasta que no me case.

PARADOJA

Dos agentes de la sección de robos y hurtos de la Policía de Los Angeles (California), dieron cuenta, hace poco, a la superioridad, de que habían entrado ladrones en el cuarto ropero de su departamento policial, robándoles todas sus prendas.

NO ES TAN FACIL...

El académico francés y famoso autor de tragedias Viennet, veraneaba en un pueblecito, donde solía ir también el celebrado chansonier Beranger. Una tarde, paseaban juntos y el académico preguntó con efectuosa curiosidad al artista:

—¿Ha escrito usted alguna nueva canción desde que está aquí, señor Beranger?

Y el chansonier, con aire de suficiencia, contestó al famoso autor:

—No. Es que... verá usted, señor Viennet. Hacer una canción no es tan fácil como escribir una tragedia...

LOGICA

--Este es mi abuelo.

--¿Materno?

--No; paterno. ¿No ve que tiene bigote?